PLAN LECTOR · GRADO OCTAVO · BACHILLERATO

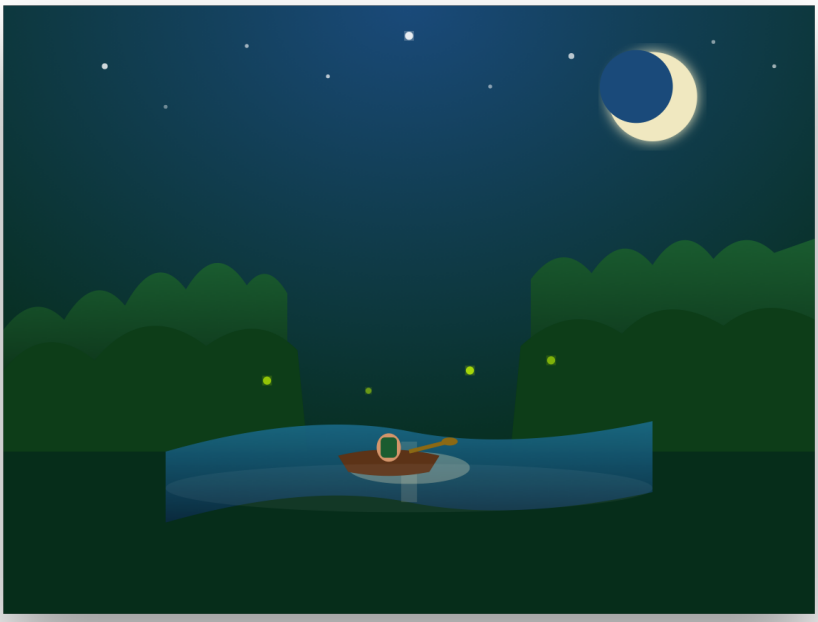

El Último Río

Una novela sobre identidad, selva y valentía

COLECCIÓN VOCES DE COLOMBIA

Autor: **Sebastián Rodríguez**

PLAN LECTOR · GRADO OCTAVO · CICLO 4

El Último Río

Colección: Voces de Colombia — Plan Lector Bachillerato

Nivel: Grado Octavo — Ciclo 4 de Educación Básica Secundaria

Áreas transversales: Lengua Castellana, Ciencias Naturales, Ciencias Sociales, Ética y Valores

Estándares: Alineado con los Estándares Básicos de Competencias del Ministerio de Educación Nacional de Colombia y los Derechos Básicos de Aprendizaje (DBA) en Lenguaje — Grado Octavo.

Esta obra ha sido creada con fines educativos. Contiene contenidos de ficción ambientados en Colombia, con elementos culturales, lingüísticos y geográficos reales del país. Los personajes y situaciones son ficticios.

Se permite la reproducción parcial de esta obra para uso educativo no comercial, citando la fuente.

Impreso en Colombia · Prohibida la venta · Distribución gratuita en instituciones educativas públicas

Presentación

> *"Leer un libro es emprender un viaje. Y Colombia, con sus ríos, selvas, montañas y costas, tiene los paisajes más extraordinarios para esos viajes del alma."*

Querido lector, querida lectora:

El libro que tienes en tus manos es una historia de aventura, pero también es mucho más que eso. Es una historia sobre quiénes somos, de dónde venimos y qué queremos para nuestro mundo. Es una historia sobre Colombia: su naturaleza salvaje, sus comunidades indígenas, sus ríos que hablan y sus selvas que respiran.

Conocerás a **Valentina**, una joven bogotana de trece años que viaja con su padre a una remota comunidad en el Amazonas. Allí descubrirá que hay maneras de entender el mundo muy distintas a las que aprendió en la ciudad, y que el verdadero conocimiento no siempre está en los libros de texto.

Mientras lees, te invitamos a reflexionar sobre preguntas que importan: ¿Qué significa pertenecer a un lugar? ¿Cómo podemos cuidar la naturaleza sin destruir nuestra forma de vida? ¿Qué tienen para enseñarnos las culturas ancestrales?

Al final de cada capítulo, encontrarás palabras nuevas, datos culturales y momentos para la reflexión. Tu cartilla de actividades —que acompaña este libro— te ayudará a profundizar en la lectura.

¡Bienvenido al Último Río!

Ficha de la obra

Título	El Último Río
Género	Novela de aventura y formación (Bildungsroman)
Ambiente	Bogotá y Amazonas colombiano, época contemporánea
Temas principales	Identidad cultural, conservación ambiental, relaciones intergeneracionales, diversidad étnica
Personaje principal	Valentina Rosas, 13 años, estudiante de grado octavo

Duración estimada	8 semanas de lectura guiada (1–2 capítulos por semana)

Contenido

I La ciudad de los ruidos 1

II El vuelo hacia el verde 11

III El río que habla 21

IV La comunidad de Waira 33

V El lenguaje de los árboles 45

VI La tormenta que llega 57

VII Río abajo, río arriba 69

VIII El consejo de los mayores 81

IX La voz de Valentina 93

X El último río 105

- Glosario de términos amazónicos 118
- Notas sobre las culturas indígenas del Amazonas 122

CAPÍTULO I

La ciudad de los ruidos

"Hay ciudades que te abrazan y ciudades que te olvidan. Bogotá era las dos cosas al mismo tiempo."

El horizonte de Bogotá, con los cerros de Monserrate al fondo — la ciudad que Valentina conocía de memoria.

Valentina Rosas Mora tenía exactamente trece años, dos meses y siete días cuando su padre le anunció, sin previo aviso, que pasarían las vacaciones de julio en el Amazonas.

Era un martes lluvioso en Bogotá —porque en Bogotá casi

todos los martes son lluviosos, y si no lo son, la gente igual camina como si lo fueran—. Valentina estudiaba en el colegio La Merced, en el barrio de Chapinero, y ese año le había tocado el grado octavo con la profesora Villanueva, quien tenía la costumbre de hablar sin puntos seguidos, lo que hacía que sus clases parecieran un río que nunca llegaba al mar.

Su padre, el doctor Carlos Rosas, era biólogo y llevaba quince años estudiando los ecosistemas de agua dulce en la cuenca amazónica. Para Valentina, eso significaba que su papá vivía la mitad del tiempo en lugares donde no llegaba el wifi, lo cual, en su opinión de adolescente bogotana, era equivalente a vivir en la luna.

—*¿El Amazonas? ¿Por qué no Santa Marta, como todo el mundo? —preguntó Valentina sin levantar los ojos de su celular.*

—*Porque todo el mundo va a Santa Marta —respondió su padre, con esa sonrisa tranquila que tenía cuando creía que estaba diciendo algo profundo—. Nosotros iremos donde aún quedan cosas por descubrir.*

—*Papá, ya descubrieron todo.*

—*¿Tú crees? —dijo él, y se fue a preparar café, como si hubiera ganado el debate.*

Valentina soltó el celular sobre el sofá de cuero café con rayas amarillas que había en el apartamento del norte de Bogotá. El apartamento era pequeño pero cómodo: tenía una vista del cerro de Monserrate, que en días despejados —que eran pocos— aparecía majestuoso entre las nubes, con su pequeña iglesia blanca en la cima, como una estrella fija en el mapa de la ciudad.

Vivían allí desde que su madre, Camila, se había ido a vivir a Medellín con su nueva pareja. Eso fue hacía dos años. Valentina no extrañaba a Medellín —nunca había vivido allá— pero extrañaba lo que su madre significaba: risas en la cocina, olor a pandebono los domingos, conversaciones que duraban hasta pasada la media noche.

Su vida en Bogotá era ordenada, predecible, y en muchos aspectos solitaria. Tenía buenas amigas en el colegio —Mariana, Sofía, la incondicional Luisa—, pero fuera del horario escolar, la ciudad se le hacía enorme y fría, como esos aguaceros de tarde que llegan sin anunciarse y te empapan antes de que puedas buscar refugio.

> *"Bogotá tiene la costumbre de hacerte sentir muy pequeño en medio de millones de personas. Es una ciudad que te necesita, pero que nunca te lo dice."*

Así que cuando su padre le mostró las fotografías del lugar

al que irían —una comunidad llamada Waira, a orillas de un tributario del río Putumayo— Valentina no sintió emoción. Sintió algo más parecido al miedo: la selva era verde, oscura, húmeda, y absolutamente ajena a todo lo que ella conocía.

Pero también, en algún rincón que no quería admitir, sintió curiosidad.

📖 VOCABULARIO DEL CAPÍTULO

cuenca
Territorio drenado por un río y sus afluentes.

ecosistema
Comunidad de seres vivos con su entorno físico.

majestuoso
Que impone respeto o admiración por su grandiosidad.

tributario
Río que desemboca en otro más grande.

predecible
Que se puede saber o anticipar de antemano.

pandebono
Pan de queso tradicional del Valle del Cauca, Colombia.

🌿 COLOMBIA EN DATOS

Bogotá, la capital de Colombia, está ubicada en la sabana cundiboyacense a 2.600 metros sobre el nivel del mar. Con más de 8 millones de habitantes, es una de las ciudades más pobladas de América Latina. Su clima frío y lluvioso es completamente diferente al de las regiones tropicales como el Amazonas.

CAPÍTULO II

El vuelo hacia el verde

"El Amazonas no empieza en el aeropuerto. Empieza en los ojos de quien lo mira por primera vez desde el aire."

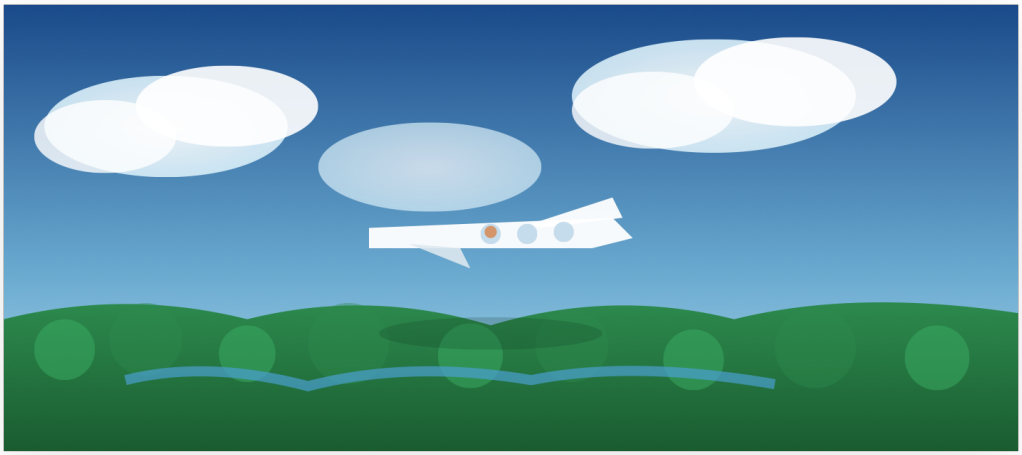

La inmensidad del Amazonas vista desde el avión: un océano verde surcado por ríos plateados.

El vuelo de Bogotá a Leticia duraba dos horas y media. Valentina lo sabía porque lo había calculado tres veces usando diferentes aplicaciones, como si los minutos fueran a cambiar dependiendo de dónde los buscara.

Su padre dormía en el asiento de al lado con esa capacidad

que tienen los adultos de quedarse dormidos en los lugares más incómodos. Valentina, en cambio, miraba por la ventanilla con los ojos muy abiertos.

Al principio solo vio los cerros borrosos de la Cordillera Oriental, cubiertos de nubes bajas. Luego, durante un rato, solo vio blanco —como si el mundo hubiera decidido hacer borrón y cuenta nueva—. Pero cuando las nubes se abrieron, Valentina contuvo el aliento.

Verde. Verde absoluto. Verde interminable. Un verde que nunca había visto en ningún parque de Bogotá, ni en las fotos de libros de texto, ni en ninguna pantalla. Era como si alguien hubiera derramado todo el verde del mundo sobre la tierra y lo hubiera dejado crecer sin permiso.

Y entre ese verde, brillando como serpientes de plata bajo el sol de mediodía, los ríos. Docenas de ríos. Ríos anchos y ríos delgados. Ríos que se retorcían sobre sí mismos como si buscaran algo perdido. Ríos que desaparecían bajo el dosel de los árboles y reaparecían kilómetros después, como si hubieran estado escondidos jugando.

—*¿Estás viendo eso? —dijo su padre desde el asiento, sin abrir los ojos.*

—*¿Cómo sabes que estoy mirando por la ventana? —preguntó Valentina.*

—*Porque llevas diez minutos sin escribir ningún mensaje —respondió él, y se acomodó en el asiento con una sonrisa —. Cuando algo te detiene los dedos, es porque es importante.*

Valentina no respondió. Tenía razón. Los dedos se le habían quedado quietos sobre el celular, que ya no le parecía tan urgente.

El Amazonas colombiano ocupa casi el 35% del territorio nacional, pero tiene menos del 1% de la población del país. En ese silencio de personas, la naturaleza había llenado cada centímetro de tierra con vida: orquídeas, tapires, jaguares, anacondas, cuatrocientas especies de peces solo en el río Amazonas, dos millones y medio de especies de insectos. Valentina lo sabía de memoria porque su padre le había mandado los datos por WhatsApp, pero verlo desde el aire era otra cosa. Era como aprenderse la letra de una canción y escucharla por primera vez con la melodía.

SABÍAS QUE...

El departamento del Amazonas, en Colombia, comparte frontera con Brasil y Perú. Su capital, Leticia, es la única ciudad colombiana a orillas del río Amazonas. Para llegar allí, es necesario volar o navegar, ya que no existe una carretera que conecte Leticia con el resto del país.

📖 VOCABULARIO DEL CAPÍTULO

dosel
Capa superior del bosque formada por las copas de los árboles más altos.

Cordillera Oriental
Uno de los tres ramales de los Andes colombianos.

tributario
Curso de agua que desemboca en un río principal.

cuenca amazónica
Región drenada por el río Amazonas y sus afluentes.

• • •

CAPÍTULO III

El río que habla

"El río tiene memoria. Recuerda cada piedra que alguna vez fue su fondo, cada árbol que bebió de sus orillas."

El amanecer en el río amazónico: cuando el agua y el cielo parecen compartir el mismo color.

Llegaron a Leticia al atardecer, y esa misma noche embarcaron en una canoa motorizada que los llevó río arriba durante cuatro horas. El motor hacía un ruido constante, casi hipnótico, y la selva a ambos lados del río era un muro negro de sonidos: grillos, ranas, el chapoteo de algún animal que prefería no ser visto.

Valentina no durmió. Tenía el celular guardado en la mochila —no había señal desde hacía horas— y por primera vez en mucho tiempo estaba completamente sola consigo misma, sin pantalla, sin ruido de ciudad, sin nada excepto el cielo amazónico y sus estrellas.

Fue entonces cuando lo escuchó por primera vez.

No era exactamente una voz. Era más como una conversación muy baja, muy constante, que venía de todos lados a la vez. El río hablaba. Hablaba con las piedras de su fondo, con las raíces de los árboles que tocaban el agua, con el viento que doblaba las palmas en la orilla. Hablaba en un idioma que no tenía palabras, pero que Valentina, sin entender cómo, casi podía comprender.

—*¿Estás escuchando? —dijo su padre desde la proa de la canoa.*

—*¿El río? —preguntó ella.*

—*Sí —respondió él—. La gente de aquí dice que el río tiene tres voces: la del agua cuando corre rápido, la del agua cuando corre lento, y la del agua cuando deja de correr. Cada una te dice algo diferente.*

—*¿Y qué dice ahora?*

Su padre guardó silencio un momento, escuchando.

—*Dice que alguien nuevo está llegando. Y que el río está decidiendo si recibirla o no.*

Valentina no supo si su padre hablaba en serio o estaba siendo poético —los biólogos a veces se confundían con los poetas—, pero por alguna razón, la idea de que el río tuviera criterio para decidir quién lo merecía no le pareció absurda. Le pareció lo más sensato que había escuchado en mucho tiempo.

MOMENTO PARA REFLEXIONAR

"¿Alguna vez has sentido que la naturaleza te hablaba?
¿Qué escuchaste? ¿Qué sentiste?"

📖 VOCABULARIO DEL CAPÍTULO

proa
Parte delantera de una embarcación.

dosel
Cubierta vegetal formada por las copas de los árboles.

hipnótico
Que produce una sensación de trance o profunda atención.

poético
Que expresa sentimientos o ideas con belleza y lirismo.

• • •

CAPÍTULO IV

La comunidad de Waira

"Hay lugares en el mundo que no esperan que los descubras. Ellos ya te conocían."

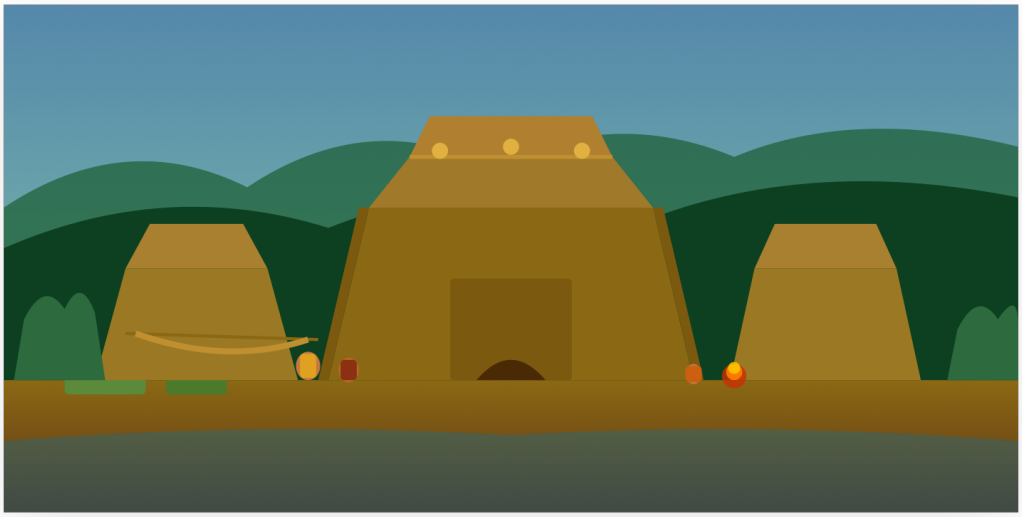

La comunidad de Waira: malocas tradicionales entre la selva amazónica, donde el tiempo fluye de manera distinta.

La comunidad de Waira apareció al doblar un meandro del río cuando ya empezaba a amanecer. Eran doce malocas —casas comunales de madera y palma— distribuidas en semicírculo alrededor de una plaza central de tierra apisonada. El humo de las primeras fogatas del día subía entre los árboles como señales de

vida.

Un hombre los esperaba en la orilla. Era alto para los estándares de la región, de mediana edad, con el pelo negro lacio recogido detrás de las orejas. Llevaba una camisa a cuadros y botas de caucho, y tenía en la cara la expresión de alguien que no desperdicia gestos innecesarios.

—*Carlos —dijo el hombre, y estrechó la mano del padre de Valentina—. Bienvenido de nuevo.*

—*Kwéperi —respondió su padre—. Te presento a mi hija Valentina.*

Kwéperi la miró con ojos muy negros y muy directos. Valentina, que estaba acostumbrada a que los adultos la miraran por encima de la cabeza, notó que él la miraba a ella, no a su padre.

—*¿Qué sabe la hija de Carlos sobre el río? —preguntó Kwéperi, y aunque hablaba en español, había algo en su tono que sonaba a otro idioma debajo.*

—*Nada —respondió Valentina antes de que su padre pudiera hablar—. Pero vine a aprender.*

Kwéperi la estudió un segundo. Luego asintió, una vez, seco y breve, y se volvió hacia el camino.

—*Entonces primero el desayuno —dijo—. Nadie aprende*

con hambre.

La comunidad de Waira pertenecía al pueblo Tikuna, uno de los grupos indígenas más numerosos del Amazonas colombiano, con presencia también en Brasil y Perú. Kwéperi era el curaca —la autoridad tradicional— y había trabajado con el padre de Valentina en varios proyectos de investigación sobre la calidad del agua del río y su relación con la salud de la comunidad.

Lo que Valentina no sabía —lo que descubriría en los días siguientes— era que Waira estaba en peligro.

🌿

LOS TIKUNA DE COLOMBIA

El pueblo Tikuna (también llamado Ticuna o Tukuna) es la etnia indígena más numerosa de la Amazonia. En Colombia habitan principalmente en el departamento del Amazonas, en el eje fluvial del río Amazonas y sus tributarios. Su idioma, el tikuna, es una lengua aislada —es decir, no tiene parentesco demostrado con ninguna otra lengua conocida. Tienen una rica tradición oral, musical y de pintura corporal con pigmentos naturales.

📖 **VOCABULARIO DEL CAPÍTULO**

maloca
Casa comunal tradicional de grandes dimensiones usada por comunidades indígenas amazónicas.

meandro
Curva pronunciada de un río.

curaca

caucho

Autoridad o líder de una comunidad indígena.

étnia
Comunidad humana que comparte lengua, cultura y tradiciones comunes.

Material elástico obtenido del árbol del mismo nombre, abundante en el Amazonas.

tributario
Río que desemboca en otro de mayor tamaño.

CAPÍTULO V

El lenguaje de los árboles

"Un árbol que ha vivido cien años ha visto más historia que cualquier libro."

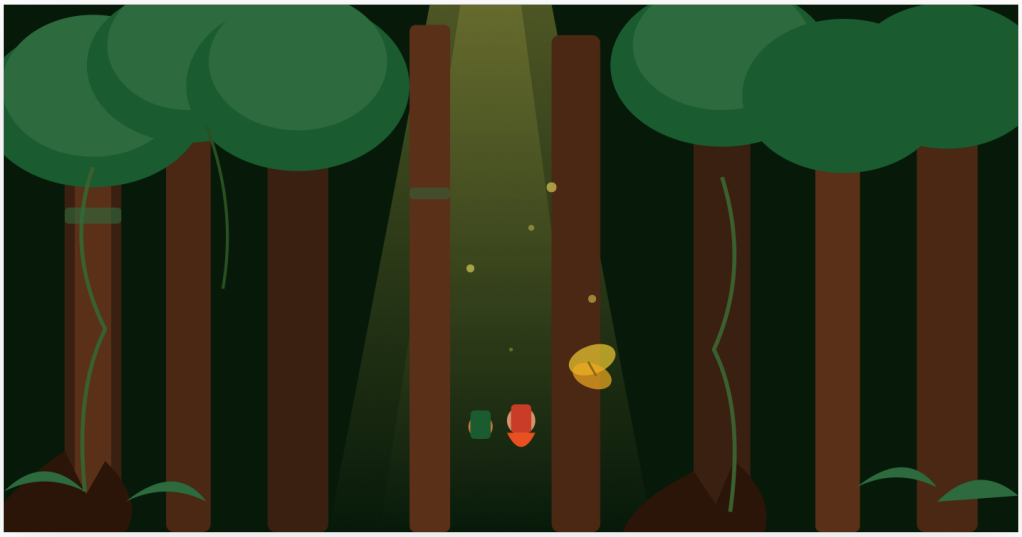

En el interior de la selva amazónica, la luz se filtra entre los árboles centenarios como mensajes en clave.

Al tercer día en Waira, una anciana llamada Nantu comenzó a llevar a Valentina a caminar por la selva cada mañana.

Nantu tenía más de ochenta años y se movía entre los árboles con una agilidad que avergonzaba a personas treinta

años más jóvenes. Hablaba poco en español, pero eso no parecía importarle a ninguna de las dos. Tenían otro idioma: el de señalar, observar y quedarse quietas.

La primera mañana, Nantu se detuvo frente a un árbol que medía quizás cuarenta metros de altura. Puso una mano sobre la corteza —una corteza gris, rugosa, llena de líquenes— y luego miró a Valentina.

—Abuelo —dijo, y era claro que no era una metáfora.

Para el pueblo Tikuna, los árboles ancianos no son simplemente plantas: son seres vivos con historia propia, con conocimiento acumulado, con una función en la comunidad similar a la de los ancianos humanos. Guardan memoria del agua, del clima, de los animales. Cuando un árbol viejo muere, la comunidad lo llora.

Valentina puso su mano junto a la de Nantu. La corteza era tibia, más tibia de lo que esperaba. Y durante un segundo —solo un segundo— tuvo la sensación extraña de que algo al otro lado de esa corteza también la sentía.

> *"Los árboles de la Amazonia producen su propio clima. Sus hojas liberan vapor de agua que forma nubes. Sin los árboles, no hay lluvia. Sin lluvia, no hay ríos. Sin ríos, no hay vida. Son el principio de todo." — Dr. Carlos Rosas*

Esa tarde, su padre le explicó algo que Nantu no le había dicho con palabras pero que le había mostrado con el gesto: el árbol frente al que se habían detenido era un ceiba, una de las especies más antiguas y altas de la selva amazónica. Podía vivir más de quinientos años. El que ellas habían tocado tenía, según los cálculos de los Tikuna, más de trescientos.

Trescientos años. Valentina pensó en todo lo que ese árbol había visto: la conquista española, la independencia de Colombia, las dos guerras mundiales, los primeros aeroplanos, la llegada del internet. Todo eso había pasado mientras ese árbol simplemente crecía, bebía agua y dejaba caer sus semillas.

Era, decidió Valentina, el ser más sabio que había conocido en su vida.

🌿

LA CEIBA: ÁRBOL SAGRADO

La ceiba (Ceiba pentandra) es considerada sagrada por numerosas culturas indígenas de América. Puede alcanzar hasta 70 metros de altura y tiene una copa que puede medir 30 metros de diámetro. En muchas comunidades amazónicas se cree que las ceibas son el punto de conexión entre el mundo de los vivos y el de los espíritus. Talarlas está prohibido en muchos territorios indígenas.

📖 **VOCABULARIO DEL CAPÍTULO**

líquenes

ceiba

líquenes

Organismos formados por la asociación de hongos y algas que crecen en rocas y árboles.

corteza

Capa exterior protectora del tronco de un árbol.

ceiba

Árbol tropical de gran tamaño, considerado sagrado por comunidades indígenas.

metáfora

Figura retórica que nombra algo usando el nombre de otra cosa con la que guarda semejanza.

CAPÍTULO VI

La tormenta que llega

"No todos los peligros llegan con truenos. Algunos llegan con trajes, contratos y sonrisas."

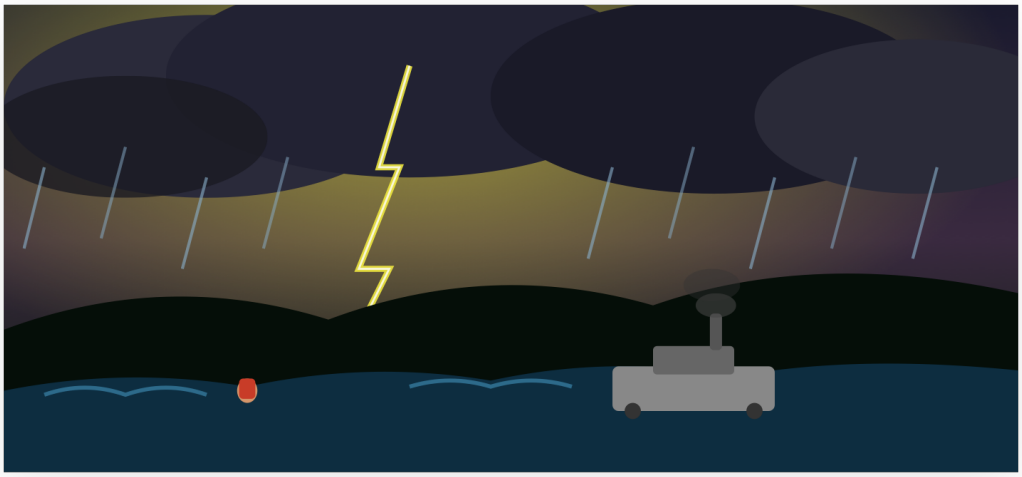

Una lancha desconocida en el río durante la tormenta — el presagio de algo que cambiaría todo en Waira.

La tormenta llegó al quinto día. No fue una sorpresa: Kwéperi había dicho que vendría dos días antes, observando el comportamiento de ciertas aves que él llamaba "los meteorólogos del río". Cuando esas aves volaban bajo y en silencio, la lluvia grande estaba cerca.

Pero con la tormenta llegó también algo más preocupante: una lancha de motor con cuatro hombres de la ciudad, con carpas de plástico azul y equipos que ninguno de los de la comunidad había visto antes. Los hombres traían papeles.

Valentina estaba ayudando a Nantu a recoger yuca del jardín cuando vio a su padre y a Kwéperi reunidos con los recién llegados en la plaza central. El idioma de las reuniones serias era universal: pocas palabras, muchos gestos, caras tensas.

Esa noche, su padre le contó lo que había pasado en voz baja, sentados en el corredor de la maloca donde dormían.

—*Una empresa de minería quiere explotar el subsuelo del territorio —dijo—. Dicen que tienen una concesión del gobierno.*

—*¿Y eso qué significa? —preguntó Valentina.*

—*Significa que quieren excavar para buscar minerales. Eso afectaría el río, el agua, la selva, las chagras de la comunidad...*

—*¿Pero no está prohibido hacer eso en territorio indígena?*

Su padre la miró un momento antes de responder.

—*Debería estarlo. Pero los papeles que trajeron esos hombres dicen que el territorio fue delimitado mal hace treinta*

años, y que una franja de selva no hace técnicamente parte del resguardo. Es esa franja la que quieren explotar.

—*¿Y no pueden hacer nada?*

—*Kwéperi dice que van a hacer todo. Pero necesitan ayuda externa. Abogados, documentación, atención pública. Son cosas que la comunidad no tiene fácil acceso.*

Valentina se quedó callada mucho tiempo, mirando el río oscuro bajo la lluvia. Luego preguntó algo que su padre no esperaba.

—*¿Podemos ayudar nosotros?*

MOMENTO PARA REFLEXIONAR

"¿Qué harías tú en el lugar de Valentina?
¿Qué significan los derechos de los pueblos indígenas en Colombia para ti?"

LOS RESGUARDOS INDÍGENAS EN COLOMBIA

Colombia reconoce constitucionalmente los derechos territoriales de los pueblos indígenas mediante los resguardos: territorios colectivos que pertenecen a las comunidades. Sin embargo, conflictos limítrofes y presiones económicas (minería, agroindustria) siguen siendo una amenaza real para muchas comunidades en el Amazonas, la Orinoquia y otras regiones del país.

📖 VOCABULARIO DEL CAPÍTULO

concesión
Permiso otorgado por el Estado para explotar recursos naturales en un territorio.

subsuelo
Capa de tierra que se encuentra debajo de la superficie.

resguardo
Territorio reconocido legalmente como propiedad colectiva de una comunidad indígena.

yuca
Tubérculo alimenticio fundamental en la dieta amazónica.

chagra
Jardín o huerta tradicional de las comunidades indígenas amazónicas.

delimitado
Con fronteras o límites establecidos.

CAPÍTULO VII

Río abajo, río arriba

"A veces hay que ir contra la corriente para llegar al lugar que importa."

La canoa remonta el río al atardecer: Valentina, Kwéperi y Carlos en busca de ayuda.

Valentina pasó los siguientes dos días ayudando a su padre y a Kwéperi a reunir evidencia sobre el daño que causaría la minería al territorio: fotografías del río, muestras de agua, mapas trazados a mano con los límites tradicionales del resguardo que nadie había registrado oficialmente.

Fue un trabajo agotador y apasionante a la vez. Valentina

descubrió que tenía aptitud para las cosas que requieren concentración y detalle: organizar documentos, comparar mapas, tomar notas precisas. Su padre la miraba con una mezcla de sorpresa y orgullo que no sabía cómo expresar.

Kwéperi también la miraba distinto. Al tercer día le habló en tikuna sin traducción, y aunque Valentina no entendió las palabras, entendió el tono. Era el tono con que los adultos hablan a las personas que ya consideran iguales.

—*¿Qué dijo? —preguntó a su padre después.*

—*Dijo que el río ya te recibió —respondió él.*

El domingo remontaron el río durante ocho horas para llegar a Leticia, donde había abogados de derechos humanos dispuestos a escuchar el caso. Con ellos iban los documentos que habían reunido, las fotografías, y algo más: la voz de Valentina, que esa tarde, sentada frente a los abogados en una oficina pequeña con paredes húmedas, contó todo lo que había visto con una claridad que sorprendió a todos.

—*¿Cuántos años tienes? —le preguntó uno de los abogados.*

—*Trece —respondió ella—. Pero he dormido en la selva y he visto el río de noche, y eso cuenta.*

El abogado sonrió y volvió a mirar los documentos. Kwé-

peri, desde el otro lado de la mesa, asintió una sola vez.

· · ·

CAPÍTULO VIII

El consejo de los mayores

"La memoria de un pueblo no está en los libros. Está en sus abuelos."

El consejo de los mayores en la maloca: tradición, memoria y decisión colectiva alrededor del fuego.

Esa noche, al regreso de Leticia, Kwéperi convocó el consejo de los mayores. Era una reunión tradicional que no se celebraba desde hacía dos años: todos los líderes y ancianos de la comunidad reunidos alrededor del fuego en la maloca grande, con las máscaras rituales colgadas en las vigas del techo como testigos mudos.

Valentina fue invitada. No su padre —él esperó fuera, bajo el cielo amazónico, con la paciencia de quien ha aprendido que hay espacios que no le pertenecen—. Solo Valentina.

Kwéperi explicó la situación a los mayores en tikuna. Valentina no entendía las palabras, pero escuchaba con todo el cuerpo: los tonos, los silencios, las respuestas de los ancianos —algunos furiosos, algunos contemplativos, algunos que hablaban tan poco que parecían parte del fuego—.

Luego Kwéperi la miró a ella.

—*Los mayores quieren escucharte —dijo—. Ellos saben que vienes de la ciudad. Quieren saber qué viste aquí, y qué crees que el mundo de afuera debería saber.*

Valentina tardó un largo momento. El fuego crepitaba. En algún rincón de la maloca, un niño dormía en una hamaca.

Entonces empezó a hablar. Habló del árbol que Nantu le había presentado. Habló del río al amanecer. Habló de las chagras, del olor de la yuca recién sacada de la tierra, del ruido que hacen las guacamayas al volar sobre el agua. Habló de Bogotá y de sus silencios y de lo que echa de menos cuando está en la ciudad y de lo que echará de menos cuando regrese.

Cuando terminó, el anciano más viejo del círculo —un

hombre tan pequeño que parecía haberse encogido hasta quedar solo lo esencial— la miró fijo y dijo algo en tikuna.

—*¿Qué dijo? —susurró Valentina a Kwéperi.*

—*Que el río tomó una buena decisión al recibirte.*

· · ·

CAPÍTULO IX

La voz de Valentina

"Una historia contada bien es la herramienta más poderosa que existe."

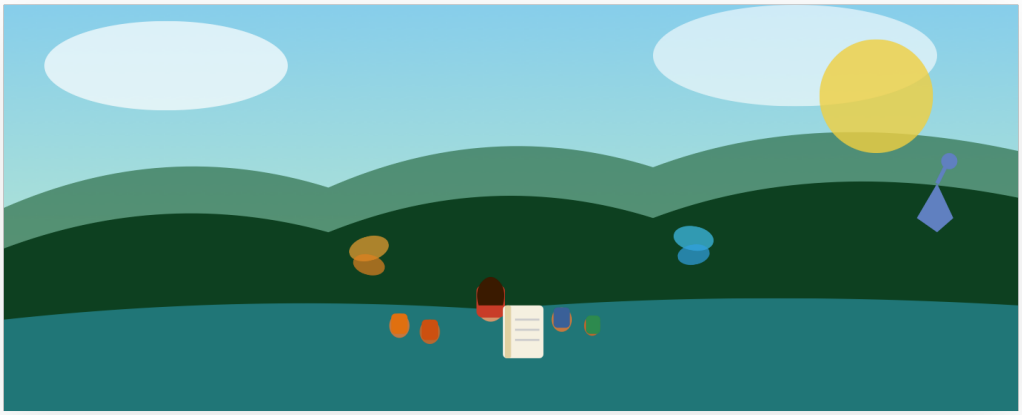

Valentina con su cuaderno, rodeada de niños de Waira — la historia tomando forma en palabras.

Con los abogados en marcha y los documentos enviados a la Defensoría del Pueblo en Bogotá, hubo unos días de calma tensa en Waira. Valentina aprovechó ese tiempo para hacer algo que nadie le había pedido, pero que sentía que era necesario: escribir.

Llenó un cuaderno de espiral —el mismo que había lleva-

do para anotar tareas del colegio— con todo lo que había visto, sentido y escuchado desde que llegó al Amazonas. Lo escribió sin intentar hacer literatura, solo intentando no olvidar nada: el olor de la maloca en las mañanas, la textura de la corteza del árbol abuelo, la mirada de Kwéperi, la voz de Nantu pronunciando palabras que Valentina no entendía pero que reconocía como importantes.

Los niños de la comunidad se acercaban a mirar mientras ella escribía. Algunos le pedían que les leyera en voz alta. Valentina lo hacía, lentamente, y ellos escuchaban aunque no entendieran todas las palabras en español.

Un día, uno de ellos —un niño de unos siete años llamado Poturé— señaló el cuaderno y le preguntó algo en tikuna que Valentina ya había aprendido a identificar como una pregunta.

—*¿Qué pregunta? —le dijo al niño, sonriéndole.*

El niño miró el cuaderno, luego miró el río, luego volvió a mirar a Valentina. Entonces señaló al río, señaló al cuaderno, y extendió las dos manos como si estuviera midiendo algo.

—*¿El río cabe en el cuaderno? —tradujo Kwéperi desde la sombra de la maloca.*

Valentina pensó la respuesta un momento.

—*No —dijo—. Pero el cuaderno puede ser la razón por la que el río sigue existiendo.*

Kwéperi tradujo. Poturé la miró un momento, luego sonrió, luego salió corriendo hacia el agua como hacen los niños cuando se aburren de las conversaciones de adultos.

Valentina volvió a escribir.

MOMENTO PARA REFLEXIONAR

"¿Por qué crees que escribir puede ser una forma de proteger algo? ¿Qué escribirías tú para proteger?"

· · ·

CAPÍTULO X

El último río

"No existe el 'último' río. Solo existen los ríos que decidimos proteger."

El amanecer en el último día de Valentina en Waira: una nueva forma de ver el mundo y de pertenecer a él.

El proceso legal tomó más tiempo del que Valentina pudo presenciar. Regresaron a Bogotá una semana después de haber llegado, y aunque los abogados habían prometido mantenerlos informados, la realidad de la ciudad —el colegio, las tareas, el carro de

TransMilenio a las siete de la mañana— se interpuso rápidamente.

Pero algo había cambiado. Valentina no era exactamente la misma persona que había subido al avión con su celular y su desgana. Seguía siendo Valentina Rosas Mora, trece años, grado octavo, Bogotá. Pero ahora también era la persona que había tocado un árbol de trescientos años, había escuchado el río de noche, había hablado ante un consejo de ancianos tikuna y había llenado un cuaderno con cosas que valía la pena preservar.

La semana que regresó al colegio, la profesora Villanueva —la de las frases sin punto seguido— les pidió un texto libre para el plan lector. "Escriban sobre algo que les importe", les dijo.

Valentina sacó su cuaderno de espiral.

Tres meses después, llegó un correo de los abogados de Leticia: la Defensoría del Pueblo había presentado una acción de tutela que suspendía temporalmente la concesión minera mientras se investigaban los límites reales del resguardo. No era una victoria definitiva, pero era un paso.

Kwéperi le mandó un mensaje de voz a su padre. Eran cinco segundos en tikuna. Su padre se lo tradujo:

—*El río dice gracias.*

Valentina leyó el mensaje tres veces. Luego abrió su cuaderno de espiral —que ya tenía cuarenta páginas escritas — y en la última página en blanco escribió una sola línea:

"El río no terminó. Solo estamos empezando."

Cerró el cuaderno. Miró por la ventana del apartamento del norte de Bogotá, donde el cerro de Monserrate aparecía esa tarde más claro que de costumbre.

Y por primera vez en mucho tiempo, la ciudad le pareció un lugar desde el cual era posible hacer cosas importantes.

· · ·

Fin

El Último Río

"Mientras exista un colombiano que ame su tierra,
los ríos seguirán teniendo nombre."

Glosario de términos amazónicos

Palabras y conceptos clave relacionados con la región y la cultura tikuna presentes en la novela.

Término	Origen	Significado
Chagra	Lenguas amazónicas	Jardín productivo familiar o comunitario donde se cultivan yuca, ñame, plátano y plantas medicinales. Es también un espacio de transmisión de conocimiento ancestral.
Curaca	Quechua: kuraka	Autoridad tradicional de una comunidad indígena. No es exactamente un "jefe" occidental, sino un guía y representante elegido por la confianza colectiva.
Dosel	Español botánico	La capa más alta de un bosque tropical, formada por las copas de los árboles más altos. Puede estar a 30-50 metros del suelo.
Maloca	Lenguas amazónicas	Vivienda comunal de grandes dimensiones, construida con materiales naturales (madera, palma, bejucos). Es el corazón social, espiritual y político de una comunidad indígena.

Meandro	Latin: maeander	Curva muy pronunciada que hace un río. Los ríos amazónicos son especialmente meandrosos por la planicie del terreno.
Resguardo	Español jurídico	Territorio reconocido por el Estado colombiano como propiedad colectiva de una comunidad indígena. Tienen un régimen especial de gobierno y autonomía.
Tikuna / Ticuna	Lengua tikuna	Pueblo indígena y su idioma. El tikuna es una lengua aislada: no tiene parentesco con ninguna otra lengua conocida. Se habla en Colombia, Perú y Brasil.
Tributario	Latin: tributarius	Río que desemboca en otro de mayor tamaño. La Amazonia colombiana tiene cientos de tributarios del gran río Amazonas.
Tutelar (acción de tutela)	Español jurídico	Mecanismo constitucional colombiano para proteger derechos fundamentales cuando están siendo amenazados. Cualquier ciudadano puede presentarla.
Yuca	Taíno: yuca	Tubérculo de la planta Manihot esculenta. Alimento base de las comunidades amazónicas. Se usa para preparar casabe, fariña y bebidas tradicionales.

Notas sobre los pueblos indígenas del Amazonas colombiano

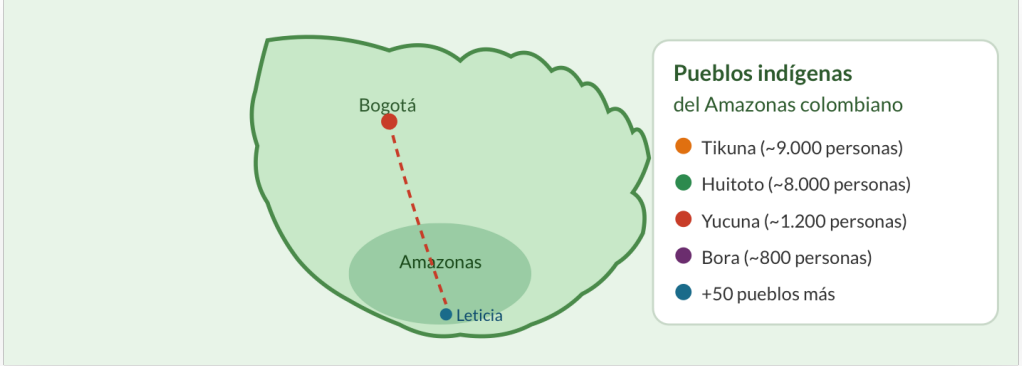

Colombia tiene más de 100 pueblos indígenas reconocidos oficialmente, con una rica diversidad cultural y lingüística.

Colombia es uno de los países con mayor diversidad étnica e indígena del mundo. Según el Departamento Administrativo Nacional de Estadística (DANE), el 4,4% de la población colombiana se identifica como indígena, lo que corresponde a más de dos millones de personas pertenecientes a 115 pueblos diferentes.

En el departamento del Amazonas conviven más de 50 etnias indígenas, siendo el pueblo Tikuna el más numero-

so. El Amazonas colombiano forma parte de la cuenca del río Amazonas, el río más caudaloso del mundo, que nace en los Andes peruanos y desemboca en el Océano Atlántico en Brasil.

La Constitución Política de Colombia de 1991 reconoce y protege la diversidad étnica y cultural de la nación colombiana, garantizando a los pueblos indígenas derechos fundamentales como la autonomía en sus territorios, el derecho a la consulta previa cuando se tomen decisiones que los afecten, y la preservación de sus culturas, lenguas y tradiciones.

Sin embargo, la protección constitucional no siempre se traduce en protección real. Las comunidades indígenas amazónicas enfrentan amenazas concretas relacionadas con la deforestación, la minería ilegal, el tráfico de drogas y la debilidad institucional del Estado en regiones remotas.

La selva amazónica cumple funciones vitales para el planeta entero: produce entre el 10% y el 20% del oxígeno global, regula el ciclo del agua de Sudamérica, alberga más del 10% de la biodiversidad terrestre y actúa como uno de los grandes depósitos de carbono del planeta.

Para más información sobre los pueblos indígenas colombianos, consulta el Portal de Etnias del Ministerio del Interior de Colombia o el Observatorio para la Protección

de los Defensores de Derechos Humanos.

Para seguir explorando

Si *El Último Río* despertó tu curiosidad sobre el Amazonas, la diversidad cultural colombiana o la escritura como herramienta de cambio, aquí hay más para descubrir:

Lecturas recomendadas

Cien años de soledad — Gabriel García Márquez

La gran novela colombiana. Para quienes quieran conocer más sobre la identidad y la historia del país a través de la ficción.

La vorágine — José Eustasio Rivera

Clásico colombiano ambientado en la selva amazónica. Un referente fundamental de la literatura nacional.

El mundo perdido de El Dorado — Wade Davis

Exploración de la diversidad cultural y natural de Colombia por uno de los etnobotánicos más reconocidos.

Cuentos de la selva — Horacio Quiroga

Cuentos clásicos latinoamericanos ambientados en la selva, con personajes animales y reflexiones sobre la naturaleza.

Canción de Rachel — Miguel Barnet

Narrativa testimonial latinoamericana. Un ejemplo de cómo la escritura preserva voces que de otro modo se perderían.

Para investigar

• ¿Qué es la **Consulta Previa** en Colombia y para qué sirve?

• ¿Cuáles son las principales amenazas para la selva amazónica hoy?

• ¿Qué es el **Decreto Ley 4633 de 2011** y cómo protege a los pueblos indígenas?

• ¿Cuántas lenguas indígenas se hablan en Colombia? ¿Cuántas están en peligro de extinción?

Escribe tú también

> Valentina lo hizo: usó la escritura para preservar lo que le importaba. **¿Qué lugar, persona, tradición o espacio natural de tu región merece ser contado?** Escríbelo. No tiene que ser perfecto. Solo tiene que ser verdadero.